妙教寺だより

第48号
令和2年 1月

謹賀新年

令和二年
壁上土庚子歳（へきじょうどかのえねとし）
元旦

日蓮大聖人のおことば 23

事理供養御書（じりくようごしょ）

魚は水にすむ、水を宝とす。
木は地の上に生いて候（そうろう）、地を財とす。
人は食によって生（せい）あり、食を財とす。
いのちと申す物は一切の財の中に
第一の財なり。

（健治二年、聖寿 五十五歳）

【現代語訳】

魚は水に棲むゆえに水を宝とする。木は地の上に生えるゆえに地を財とする。人間は食物によって生きるゆえに食物を財とするのである。命というのはあらゆる財の中で最も大事な財なのである。

図：父、阿仏房の遺骨を身延へ届ける
遠藤盛綱

本抄は大聖人が、信徒から真心の御供養に応えて認められたお手紙です。

本抄では、命を支える貴重な白米を御供養されたことは、あなたの命そのものを御供養したのと同じであり、最大の功徳があることを丁寧に教えられ成仏は間違いないと励まされ、この抄の後部に、生命というものは一切の財の中で第一の財である「**三千大世界に遍満するも、身命に値するもの有ること無し**」と説かれて、三千大世界に満ちた財であっても、生命に代えることはできない。それゆえに生命は灯火のごとく、食物は油のようなものである。油が尽きれば火は消える。食物が無ければ生命は絶えてしまうと述べられ、食物（供養物）の重要さと、命の尊さを説かれておられます。

（各御遺文解説書参考）

◎遠藤盛綱（えんどうもりつな）の孝養（図）

遠藤盛綱は阿仏房夫妻の子で、熱心な両親の信仰を継いで日蓮聖人に帰依し、一生を法華経信仰に捧げた人です。やがて入道して後阿仏房（あぶつぼう）と称し、邸（やしき）を改めて寺にしたと伝えられています。また、盛綱の孫・日満も後に北陸方面の総導師として活躍しました。

阿仏房は、日蓮聖人が身延に入山してからも、妻・千日尼に励まされ、**三度にわたって佐渡からご供養の品を携えて訪れたのです。**三度目の九十歳の時、死後の自分の骨が日蓮聖人のそばに埋葬されることを強く希望し、翌年の三月二十一日に亡くなっています。

弘安二年（一二七九年）七月二日、阿仏房の悲願は、その子盛綱によって果たされました。百箇日を過ぎて、母・千日尼に送られた盛綱は、父の遺骨を首にかけて身延の庵室に到着しています。日蓮聖人は盛綱の孝養に感激するとともに、阿仏房の死を深く悲しみ、佐渡での生活を回想するのでした。阿仏房の遺骨は手厚い回向を受け、埋葬されました。

（日蓮聖人御一代記画引用）

令和３年２月16日

宗祖日蓮大聖人

御降誕 800 年

當山守護神
最上位経王大菩薩

當山勧請の最上位経王大菩薩

當山守護神堂、最上段中央に安置されておられますのが、最上位経王大菩薩様です。

最上稲荷のご祈祷本尊は、「最上位経王大菩薩（さいじょういきょうおうだいぼさつ）」で、略して最上尊とも称されます。本殿奥深くお祀りされる最上尊の御利益を一言で表すと、「慈悲（おじひ）」。御名より、経典の王様とたたえられる法華経のこころをもって、衆生の悩み苦しみを和らげ安らぎを与えてくださる最尊最上の存在であると伺えます。左手の稲穂は実りの、右手の鎌は厄災をなぎ払う象徴で、五穀豊穣、商売繁盛、厄除け、開運などの福徳を有します。

天平勝宝四年（七五二）、当山開基・報恩大師は孝謙天皇の病気平癒の勅命を受け、龍王山中腹の八畳岩の岩窟にて法華経観世音菩薩普門品の呪を唱え祈願を行います。二十一日目の早朝、瑞雲たなびく中に白狐に乗ったお姿で応現されたのが最上尊です。報恩大師は自ら刀をとり御尊影を刻み、霊域に安置して祭祀供養されたところ、天皇の病は快癒されました。

その後、桓武天皇も自らの病気平癒を祈願した報恩大師に報いる為に堂宇伽藍の建立を発願、延暦四年（七八五）建立されたのが最上稲荷の礎となる「勅願所龍王山神宮寺」です。

約八〇〇年後、備中高松城水攻めの際に堂宇は消失しますが、信仰心篤い秀吉公により御尊像は元宮と称される別の場所に安置されます。領主・花房公の手厚い庇護のもと、慶長六年（一六〇一）に池上本門寺十六世・日樹上人の弟子、日円上人により再興され「稲荷山妙教寺」と改称、以来遠近より信仰を集め寺門繁栄を迎えます。

昭和二十五年（一九五〇）、近隣を焼き尽くす大規模な山火事がおこるも、当山は仁王門を焼失したのみで本殿や本堂、庫裡に至るまで罹災を免れたことから、更に霊威ありと名が高まりました。

岡山県岡山市稲荷山妙教寺本殿

（稲荷山妙教寺ホームページより引用）

各会会長の新年のご挨拶

護持会会長・筆頭総代
臣井　義光

檀信徒総会で挨拶される臣井筆頭総代

謹んで新年のお慶びを申し上げます。

妙教寺護持会檀信徒の皆様には平素より妙教寺並に元寇園教会の数々の事業・行事にご協力くださいまして心より感謝申し上げます。

昨年はご住職上人が体調を崩され入院されるという思いもよらないアクシデントに見舞われ門徒一同大変心配致しましたが、順調に快復され元気になられ一同安心致しております。

扨、當山の宗祖御降誕八〇〇年慶讃記念事業も終盤に入り現在、ご住職上人ご家族をお迎えするべく庫裡三階のリフォーム工事を行っております。今春までには完成する予定です。又、大野城市・春日市による西鉄春日原駅周辺整備事業による山門前の市道の改修工事も市役所の担当の方のお話では、今年六月ごろに終了する予定だそうです。寺側としては道路改修工事終了後に山門と駐車場入り口周辺の整備等を考えております。今後も境内の充実と整備に努めてまいりたいと思っております。

昨年は、国内では安倍政権主導の日本経済は景気回復と言いながら米・中・韓をはじめとする諸国に影響され先行きの見えない状態です。又、毎年のように起きる大雨や台風などにより甚大な被害に見舞われ、地球規模での温室効果ガス削減を考えるべく世界各国の姿勢と対応が問われています。

今こそ私達はご縁を頂いたお釈迦様の説かれた法華経の御教えを基本とし自己中心的な考えを捨て慈悲心のある強い意志と正義感を持って行動する時だと思います。

本年も皆様にとって素晴らしい一年となりますことをご祈念し、新年のご挨拶と致します。

南無妙法蓮華経

護持会より

◆護持会費納入について◆

月　額　　1,000円

一年間　12,000円

会費納入はいつでも受付けています。

問合せ 092(581)1266

婦人会会長　植村　徳

婦人会主催寒修行で団扇太鼓を叩いて唱題修行される植村会長

明けましておめでとうございます

昨年の一年間婦人会諸行事にご協力いただきましたこと心から深く感謝申し上げます。

平成三十年十二月にいただきました『地涌の声』「たかが一日されど一日」これを見て心の励みにしてきました。ところが、ここにきて一日一日があまりに早く過ぎ去り、これでいいのかと思い残すことの方が多くなり困っております。（苦笑）

私は最近、毎日お唱えさせて頂いているこのお題目が本当に末永く我が家で代々受け継がれていくかが一番心配な事です。家族が皆健康で仲良く笑顔の絶えない家庭環境があってのことと思います。皆様方はいかがでございましょうか。お寺でのご奉仕活動の一つ一つ、みんなで顔を合わせると笑顔での会話が弾んでいることに気付かされます。このような婦人会会活動を絶さず持続させて行くには次世代へバトンを繋いで行くことが不可欠です。ご家庭の中で娘さん・お嫁さん等がいらっしゃる所は誘ってみて下さい。そしていろんな行事に参加くださいます様お願い申し上げます。若い方々との会話が生まれお互いの距離が近くなれるのではないでしょうか。

これは私達の菩提寺を護って行く事だけではなく、各々の家の信仰の継承にも繋って行くのではないかと思います。

来る、一月十九日（第三日曜）は婦人会主催の寒修行があります。お上人さんのご指導により唱題行をおこない心の底からお題目を唱えることができ、ご法話で仏事等を学ぶいい機会だと思います。多数の方のご参加をお待ちしております。

最後に、昨年十一月十日に元寇園教会で開催されました芋掘り収穫祭では婦人会はもちろん、それ以外からも若い方から年配の方まで大勢の方にご参加いただきありがとうございました。今回は一昨年よりも大変多い収穫量で皆持ちきれないほどのお土産をいただきました。

お世話頂いた英典上人やご家族、又、準備をしていただいた方々に心より御礼申し上げます。

皆様方にとって今年がいい年であります様祈念致します。

婦人会より

★婦人会費納入について★

一年間　2,400 円

会費納入はいつでも受付けています。

問合せ092（581）1266

信行会会長　松尾　勝次

年頭施餓鬼会にて挨拶される松尾会長

あけまして　おめでとうございます

檀信徒の皆様には日頃より信行会活動にご理解ご協力頂き感謝申し上げます。

昨年も皆様のご協力により信行会活動を無事終える事が出来ました。

さて、昨今は地震や大風、大雨などの自然災害が全国規模で起こり各地で甚大な被害が発生し被害に遭われた方の事を思うと大変心が痛みます。被害は広範囲で復興までには数年かかるそうです。一日でも早く安心して元の生活に戻れるよう祈るばかりです。南無妙法蓮華経

昨年は五月に新天皇ご即位に伴い元号も平成から令和となり新しい時代を迎えました。新天皇が国の内外に即位の宣言をされたお言葉の中で「日本国民はもとより世界の人々が争いの無い平和で安心できる日々が送れる事を希望します」と述べられたことを思い出しました。

日蓮大聖人は一二五三年（建長五年）四月二十八日、昇る朝日に向かって「**南無妙法蓮華経**」と高らかに唱えられ、『法華経』によって一人でも多くの人々を救い平穏で平和な社会を築く為布教に努められ、又、すべての人々を正しい教えに導こうと誓願され一心にお題目を唱えられ広宣流布に一生を捧げられました。

日蓮大聖人の末弟子である私達はそのご意思を受け継ぎ、信行会活動を通じて少しでも皆様と共に大聖人の教えを学び実践して参りたいと思います。

（一部、お上人様からのご法話等を参考にして書いております）

年頭にあたり新たに決意を述べさせて頂きました。

合掌

※令和元年

下半期活動報告

・八月四日（日）

休会（三沢お清正公堂盆前大掃除の為）

・九月一日（日）

ＤＶＤ布教ビデオ鑑賞（第48回西筑門中会主催海上施餓鬼講演）福岡県修法師会会長、田川郡孝性寺住職　佐野前明僧正　講題「仏さまは何処に」（前半部分）

・十月六日（日）

ＤＶＤ布教ビデオ鑑賞（同右）（後半部分）

・十一月三日（日）

ＤＶＤ布教ビデオ鑑賞日蓮聖人降誕八〇〇年九州教区大会（平成30年11月28日水曜日）於：福岡サンパレス

・十一月十日（日）

元寇園教会主催秋の芋掘り収穫祭協賛

・十二月二十二日（日）

施餓鬼総供養会に併せ

信行会主催特別講演
講師
福岡県前宗務所所長
宗像 妙経寺 住職
髙嵜泰道 僧正
講題「便利さの裏でなくすもの」

信行会活動は、
毎月第一日曜日、月例祈祷祭終了後（但し一月と八月は諸行事の為休会します）
時間…昼十二時より約一時間半ほど（茶話会含む）
会費…無料
皆様のご参加をお待ちしております。

宗祖日蓮大聖人御降誕八〇〇年
慶讃記念事業について

事業担当長
臼井 義光

◆第二期事業について

●工事内容

一、庫裡三階リフォーム工事（一月末終了予定）

●今後予定されている事業

一、宗祖日蓮大聖人御降誕八〇〇年報恩慶讃大法要奉行（令和三年・二月予定）
二、徒弟教育の支援（未定）
三、山門入口・駐車場入口周辺補修工事（令和2年着工予定）

※後にも詳しく記載しておりますが、本年五月二十六日～二十八日（二泊三日）の日程にて日蓮聖人御降誕八〇〇年記念、妙教寺・圓頓寺合同団参を計画致しております。

後少々期間がかかると思いますが、御理解・御協力の程よろしくお願い申し上げます。

宗祖御降誕八〇〇年
慶讃記念事業委員会

日蓮聖人 降誕八〇〇年

早い仕事より確かな仕事、技術と信用の
(有)臼 井 組
建 設 業
〒811-2108 福岡県粕屋郡宇美町ゆりが丘 4-3-9
TEL 092－932－7397

庫裡3階リフォーム工事照会

間仕切壁工事

解体工事

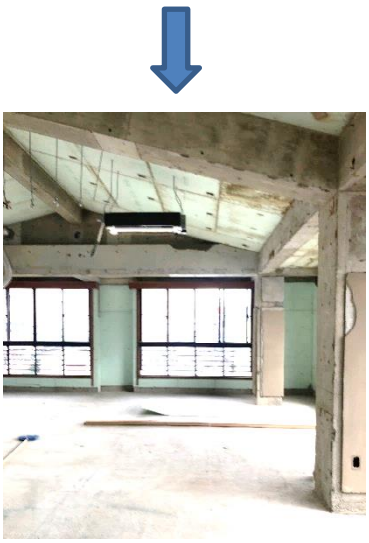

ボード張り工事

巾木工事

床板張り工事

慶讃記念事業委員会よりお知らせ

いよいよ、令和3年(2021 年)2月16日に宗祖御降誕 800 年の祥当日をお迎え致します。よって當山の宗祖御降誕 800 年記念事業勧募を令和 3 年 2 月 16 日をもって締切らせて頂きたいと思いますので、檀信徒の皆様の御協力・御支援を頂きますよう、宜しくお願い申し上げます。

元寇園教会より

元寇園教会担任
高野　英典

謹んで新年のお祝詞を申し上げます

旧年中は元寇園教会の諸活動並に奉仕活動等に協賛賜り衷心より御礼申し上げます。

昨年下半期の活動といたしましては、少しずつではありますが境内地内の整備や老朽化に伴う教会内各所の修復等を行いました。特に境内庭の整備では前号でも報告させて頂きましたが、妙教寺元総代の的野善追様のご指導により約五十鉢のシンビジウムの株分け（写真①）、又、的野様ご自身による、境内庭の巨木を含め約二十本ほどある槇の木をはじめ、松や椎の木等、高所での作業（写真②）にもかかわらず丁寧に手入れをしていただきました。鬱蒼（うっそう）としていた庭がおかげで明るくなり（写真③）、背丈の低い植物にもよく日光が当たるようになりました。

又、的野様以外にもたくさんの方々に菩薩行（奉仕活動）に参加頂き、夏の暑い日にも冬の寒い日にも庭の草刈りや草取り等の内外の美化作業をしていただきました。ご協力ご参加いただきました方々に御礼申し上げます。

六月に皆様方に植えて頂いたさつま芋の「秋の収穫祭」を昨年十一月十日に開催いたしました。毎年参加頂く方が増え、今回は大人五十四名、小中学生八名、幼児四名の総勢六十六名の参加を頂きました。芋の収穫量も増え約千二百キロを収穫し、参加頂いた皆様方には持ちきれないほど沢山持って帰って頂きました。又、十一月十七日の妙教寺のお施餓鬼会にお見えになった方々にもお配りさせて頂く事が出来ました。

事業としましては、最近台所付近に小動物が侵入し食べ物を荒らされる被害があったことから侵入口を塞ぐ工事と、奥の風呂場脱衣場の床の修復工事をしました。又、場所柄夜になると下の通りから玄関入り口までが大変暗く危険な為、元々あって着かなくなっていた水銀灯をＬＥＤ灯に取り変え、玄関入り口の蛍光灯（写真④）も明るく新しいＬＥＤ灯と交換しました。

以上ご報告とさせていただきます。

元寇園教会は、元寇の役、彼我両軍殉難者をはじめ第二次世界大戦戦死者英霊、海難水死者の霊を弔う供養霊場として蒙古塚を拝する場所に建立された教会です。

當山第五世日貫上人が志された法華経の御教え

を柱とした沢山の方々が永遠に集い英霊を弔う事の出来る「法華経王国」の建立という誓願に少しでも近づけるよう有縁の方々のお力をお借りしながら寺族一丸となって本年も精進努力して参ります。

檀信徒の皆様には妙教寺同様、元寇園教会にも足をお運びいただきますようお願い申し上げます。

最後に、亡師僧日貫上人は私達弟子やその家族に対し僧俗を問わず信仰者としての姿勢について御教えの中からのお言葉があります。

「法に依って人に依らざれ、法の下に衣食住あり」

又、実践行動として①お経をしっかり読みなさい②供養を心掛けなさい③菩薩行に努めなさい

私共弟子は亡師僧日貫上人からのご指導を日々忘れずに御遺文「諸法実相抄」の中にありますよう、自らも行い人々にも勧めてまいりたいと思っております。

合掌

写真②　高所で剪定作業をされる的野様

写真①　株分けされ花芽がついたシンビジウム

写真④　LED 照明に取替え明るくなった水銀灯（右）と入口の照明

写真③　剪定されて明るくなった元寇園の庭

拝む心で尊い品を…
うめたに
仏壇仏具・神社仏閣総合企画

■本店
〒819-0373　福岡市西区周船寺3-9-4
TEL(092)807-0500　FAX(092)807-0501

■川端店
〒812-0027　福岡市博多区下川端町3-1 1F
（博多リバレイン1F）
TEL(092)271-0456　FAX(092)271-0464

㈱梅谷仏具店は屋号を新たに"うめたに"として再出発いたしました。
今後共変わらぬご愛顧宜しくお願い申し上げます。

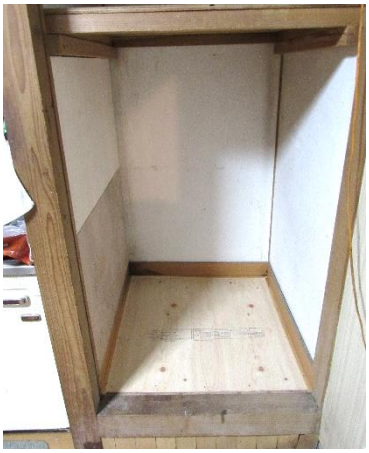

台所の一部床板の張替え

台所の外壁を金網とブロックで
小動物の侵入をストップ

奥のお風呂脱衣所の床板張替え工事

ハピー・ニュー・イヤー
迷犬パンチです
今年もワン・チーム

投稿欄

信行会主催特別講演
「高嵜泰道 僧正のお話を聞いて」

糟屋郡　岩田　真樹

本堂にてお参りされる岩田様

ご縁を頂いて、昨年の九月からお寺にお世話になっております。熊本に住んでいた祖母は熱心に近所のお寺に通っておりました。私が子供の頃、よく祖母に連れられお寺さんにお参りに行っておりました。そんな祖母が亡くなった後の供養の事を信頼できる人に相談したことがきっかけで、妙教寺さんにご縁を頂き檀家となりました。

お寺でお世話になって日も浅いのに、今回高嵜泰道僧正のお話を聞くご縁を頂けたということは大変有難く感じております。

ご法話の中で、今、ここに命があるという事は、この世でしないといけない使命がある、果たすべき役目があると、また、如来神力品第二十一の「因縁（物事に定められた運命）」、「義（人として行うべき正

信行会主催特別講演にて講師を勤められた妙経寺住職　髙嵜泰道　僧正

しい道)」、「実（内容・中身)」、この教えを知ったならば、周りの人に説き広めなさいとおっしゃっておられました。

ご法話を拝聴させて頂いて、先ずは今の私が果たさなくてはいけない今の役目とは、やはり頂いたご縁を大切にすること、周りの人とのご縁を大切にしていく事だと感じました。他にもたくさんお話しして頂いたのに少ししか書けなくて申し訳ありません。

今後とも皆様、よろしくご指導お願い申し上げます。

元寇園教会「芋掘り収穫祭」に参加して

◆大野城市筒井　林田　和也

初めて参加させていただき、芋の大きさと量にびっくりしました。

芋掘り終了後の昼食会にて
（筆者手前）

自然に恵まれ天気にも恵まれた志賀島の自然環境の中で、久しぶりに土を触りました。皆さんが前もって芋のつるを切って準備していただき、面倒なこともなく掘れて、皆さんの心遣いに嬉しい気持ちになりました。

芋づるの片づけをされる林田様
（向う向き）

また、昼は心のこもった食事を頂き、皆さん親切で心から触れ合うことができ楽しい一日を過ごせました。

信徒さん方がまとまっていて、和合集団だと思いました。

お土産で頂いた芋を、早速焼き芋と天ぷらにしていただきました、ホクホクでおいしかったです。

妙教寺の関係者の方々や現地の準備をしていただいた方、参加されました方々、お誘いのご連絡を頂いた松尾様に心から御礼申し上げます。

お招きいただいてありがとうございました。

～・～・～・～・～

◆大野城市瓦田　藤村　史子

快晴に恵まれた日曜日。朝からバスに乗って現地までキラキラした海を眺めながら海岸沿いを走る。そんな素敵な光景からスタートした「芋掘り収穫祭」でしたが、久しぶりに童心

に帰って、遠足気分を楽しむことが出来ました。

思い起こせば、芋掘りは子供の頃に一度経験したような…その程度の記憶でしたので、私にもできるかなと初めは心配でしたが、立派な畑に案内され、参加された皆さんと共に、見よう見まねで掘り出したお芋は、見た事もないくらいの大きな立派なお芋でした。日頃、スーパーで見かけるお芋とは違い、自然の恵みをしっかりと蓄えた素晴らしいお芋。

幼少の頃に戻って芋を掘られる
藤村様

気が付けば、一体どれだけ収穫できたのだろう？というくらい、たくさんのお芋がコンテナに積まれており、帰りには、両手で抱えるほどお土産にいただきました。

また、お昼にいただきました、真心のこもったお食事の数々。

参加された方々と共にした、このひと時は、後々思い出すであろう心豊かな時間になりました。

ご主催頂いた元寇園教会のご住職上人をはじめ、往復バスの運転をされ、また現地では、芋を掘り起こしてくださった松尾さん、関係者の皆様方、お招きいただき、ありがとうございました。

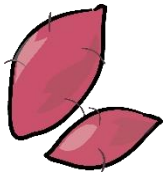

5 枚入り
540 円（本体 500 円）

10 枚入り
1.080 円（本体 1.000 円）

8 個入り
1.188 円（本体 1.100 円）

名菓ひよ子 イオン大野城店
大野城市錦町 4 丁目 1-1 イオン大野城 1 階
TEL・FAX 092－592－2126

檀信徒様のお買い上げは、当店に限り 10% 引きとさせていただきますので、ご気軽にご来店下さいませ。お待ちしております。

日蓮聖人御降誕 800 年記念

妙教寺・圓頓寺合同

身延山・誕生寺・清澄寺団参のご案内

日　程：　令和 2 年 5 月 26 日（火）～5 月 28 日（木）2 泊 3 日

主な行程：（26 日）妙教寺―福岡空港―静岡空港―身延山（久遠寺参拝・思親閣参拝・御廟所参拝）―身延泊

（27 日）身延山朝勤参拝―誕生寺参拝―妙蓮寺参拝―小湊温泉泊

（28 日）誕生寺朝勤参拝―清澄寺参拝―勝浦・妙覚寺参拝―羽田空港―福岡空港―妙教寺

募　集：　20 名（二ヶ寺合計）

団　費：　1 人 120,000 円（交通費、宿泊費、御開帳料、食費、旅行傷害保険料含む）

※参加人数に達し次第締め切らせて頂きます

※詳しくはお寺までお問い合わせ下さい。

TEL　092-581-1266　　FAX　092-581-1290

E メールアドレス　ccccc00000550@tempo.ocn.ne.jp

ロータス スマイル車検

民間車検工場

井上自動車株式会社

福岡市博多区麦野 1-1-38

TEL：092-581-4607

FAX：092-581-4796

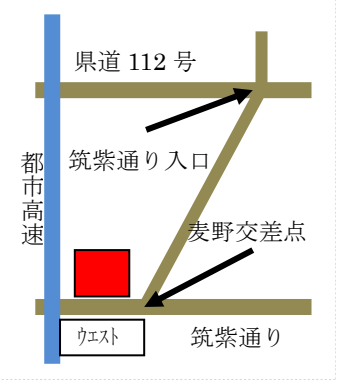

行事スナップ

11/17　順忠院日貫上人17回忌
役員並びに檀信徒の皆様約 50
名の参列を頂きました。

11/10　元寇園教会芋掘り
収穫祭　ビッグサイズのお
芋に大喜びの子供たち

10/14　お会式桜花つくり
檀信徒・役員 20 名の参加を頂
き本堂にお供えさせて頂きま
した

編集部より

妙教寺だより編集部では、皆様からの投稿を、募集致しております。内容はお寺の行事についてまたは、体験談や疑問・質問などよろしくお願いいたします。

12/22　年末総供養会
信行会主催特別講演　本年は
宗像市妙経寺住職　髙嵜泰道
僧正にご法話を頂きました

12/15　年末大掃除
役員並に有志の方による
山門の掃除

人と人
人と空間の調和

株式会社 アイプランニング

〒811-1313　福岡市南区日佐3-32-11

TEL/FAX　092-210-6183

建設業全般　2×4住宅

公共工事　2×4輸入住宅

令和2年寺行事予定（1月～8月）

◎1月1日(水)
・初参詣祝禱会
午前1時より

◎1月1日～3日(水～金)
・新春三ヶ日一部経読誦会
午前8時～11時まで

◎1月12日(第2日曜)
・各家勧請守護神祭
・年頭施餓鬼供養会
・開運星祭り
・新春福引き大会
午後1時より

◎1月19日(第3日曜)
・婦人会主催寒修行
午前10時より

◎2月2日(第1日曜)
・月例祈祷祭・節分追儺会
午前10時より

◎2月23日(第4日曜)
・月施餓鬼供養会
午後1時より

◎3月1日(第1日曜)
・月例祈祷祭
午前10時より

◎3月17～23日(火～月)
・春季彼岸棚経廻り
早朝より

◎3月29日(第5日曜)
・春季彼岸施餓鬼供養会
午後1時より

◎4月5日(第1日曜)
・月祈祷祭
午前10時より

◎4月12日(第2日曜)
・釈尊降誕会花まつり
・月施餓鬼供養会
午後1時より

◎5月4日(みどりの日)
(開催日変更に付ご注意下さい)
・月例祈祷祭
午前10時より

◎5月26～28日(火～木)
・妙教寺・圓頓寺合同団参
身延山久遠寺・誕生寺・
清澄寺参拝

◎5月31日(第5日曜)
・月施餓鬼供養会
・各家勧請守護神祭
・檀信徒総会
午後1時より

◎6月7日(第1日曜)
・月例祈祷祭
午前9時より
・別院芋苗植え会(予定)

◎6月28日(第4日曜)
・月施餓鬼供養会
午後1時より

◎7月5日 (第1日曜)
・月例祈祷祭
午前10時より

◎7月19日(第3日曜)
・月施餓鬼供養会
・土用丑秘法ほうろく灸
祈禱会 午後1時より

◎7月26日(第4日曜)
・當山盆前大掃除
午前9時より

◎8月2日(第1日曜)
・月例祈祷祭
・三沢清正公堂大掃除
午後1時より

◎8月6～15日(木～土)
・盂蘭盆棚経廻り
早朝より

◎8月16日(第3日曜)
・盂蘭盆施餓鬼供養会
午後1時より

※行事予定日・時間は、変更させて頂くことがありますので、事前に発送します案内でご確認下さい。

◎毎月第1日曜日は
・信行会（12時より）
（1月・8月は諸行事の為休みます）

≪御霊屋・納骨堂　加入者募集≫

○近代的格調高い
○耐久性にすぐれる
○御先祖様をおまつりするのに
相応しい荘厳な佇まい

※一時払い不可能な方は、分割払い制度をご利用下さい。
※詳しくは、お寺又は護持会事務局までお問い合わせ下さい。

春日山 妙教寺　092－581－1266

発行所　非売品
大野城市錦町二丁目一番二七号
春日山　妙教寺
〇九二（五八一）一二六六